

Fédération Nationale du Sport en Milieu Rural

12 avril 2025 - Paris

Assemblée Générale

FNSMR

2025



Fédération Nationale
Sport en Milieu Rural

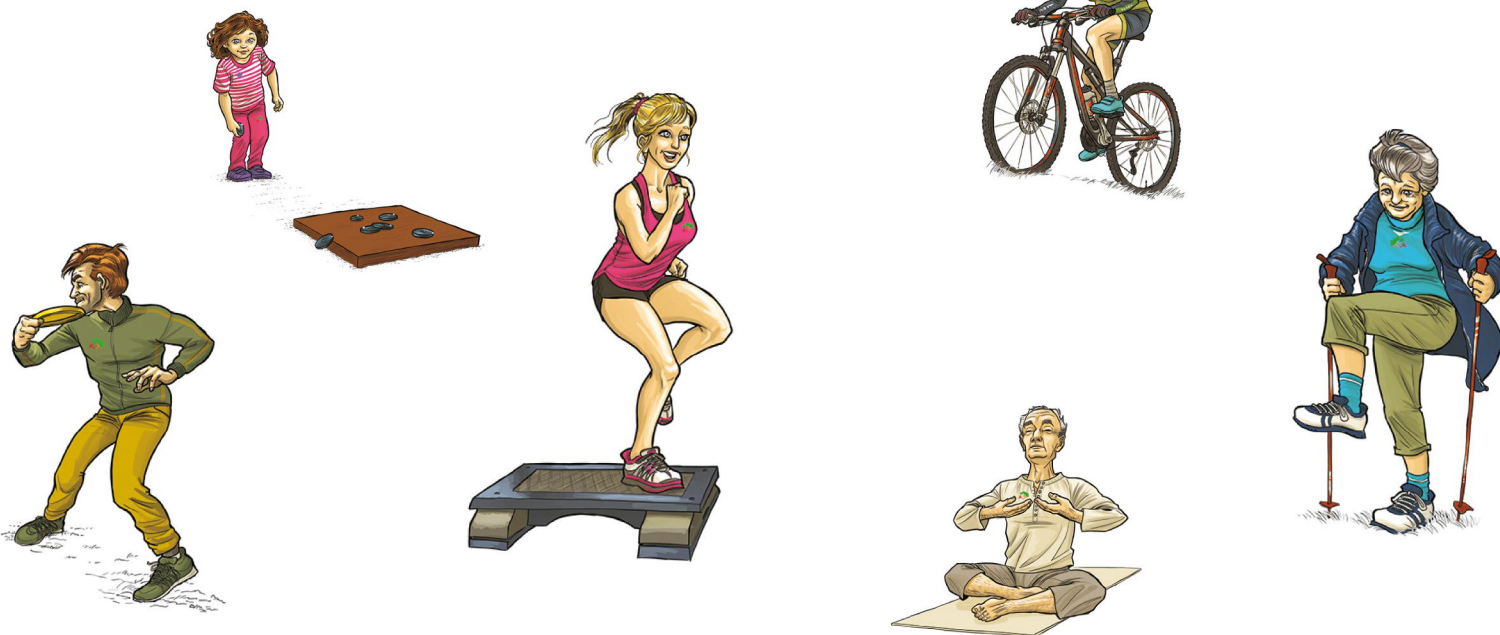

Fédération Nationale du Sport en Milieu Rural
1, rue sainte Lucie - 75015 PARIS
Tél : 09.72.29.09.72

E-mail : federation@sportrural.fr - Site Internet : www.fnsmr.org

Programme de l'Assemblée Générale FNSMR 12 avril 2025 - Paris

- Synthèse des résolutions votées AG et AGE 2024
- Rapport moral • saison 2023/2024
- Rapport d'activités • saison 2023/2024
- Rapport financier • année 2024
- Budget Prévisionnel • année 2025

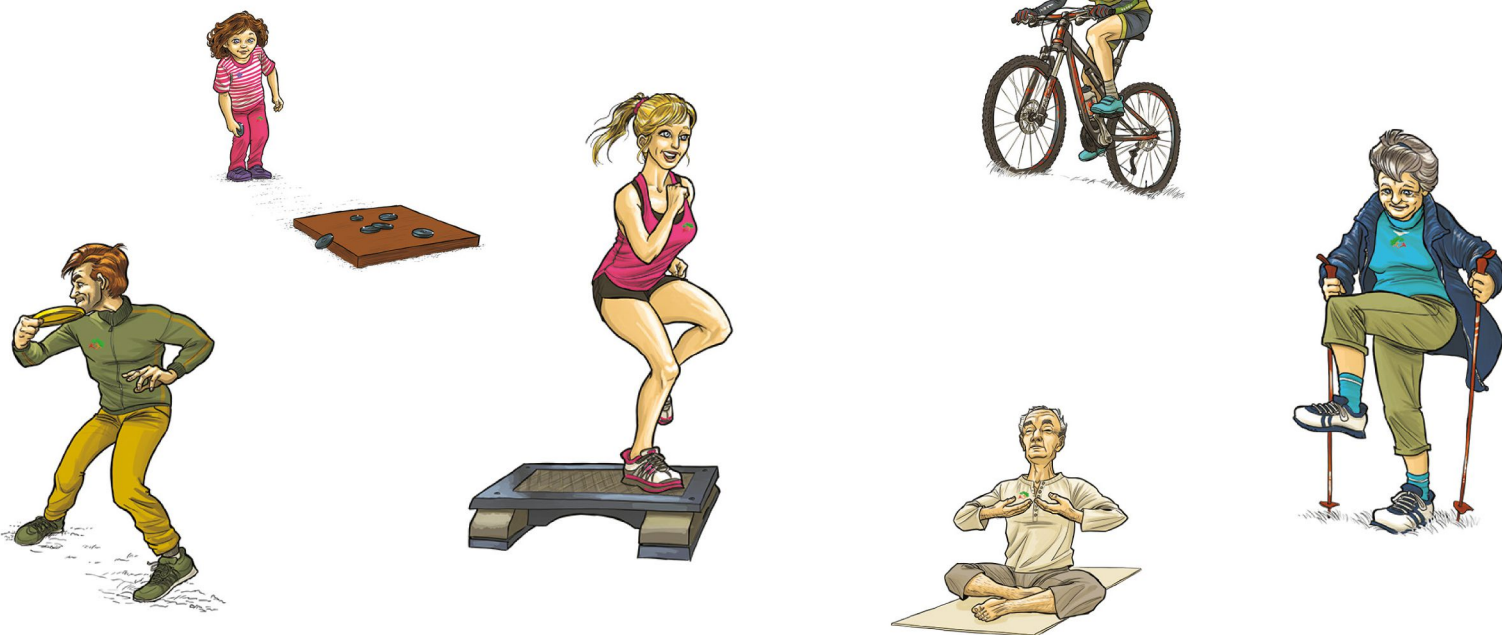

Fédération Nationale du Sport en Milieu Rural

12 avril 2025 - Paris



Fédération Nationale
Sport en Milieu Rural

SYNTHÈSE DES RÉOLUTIONS VOTÉS AG et AGE 2024





Assemblées Générales FNSMR - Châteauneuf-de-Mazenc- le 06 avril 2024

15h : Ouverture des travaux

Brigitte Linder remercie les représentants de l'ensemble des structures du réseau (Comités et Associations) pour leur participation en présentiel et en visioconférence, à ces Assemblées Générales ordinaire et extraordinaire, et ce, dans un lieu plus en adéquation avec la mission et l'objet de la Fédération.

Elle remercie également les membres du Comité Drôme/Ardèche pour leur accueil.

Jean-Jacques Deus (Président du Comité Drôme/Ardèche et de la région ARA) souhaite la bienvenue à l'ensemble des participants.

Les membres de la commission de surveillance des opérations électorales et du bureau de vote se présentent à l'Assemblée : Dominique Bertrand, Matthieu Armangau, Arnaud Beinse.

Dominique Bertrand signale aux participants que la commission s'est réunie ce samedi 06 avril à 12h, date et heure de la clôture des votes. Il donne à l'Assemblée les informations suivantes:

Caractéristiques de l'Assemblée Générale

Les caractéristiques de l'Assemblée :

Nombre de structures affiliées habilitées à voter : 791

Nombre de procurations accordées : 131 mandats

Majorité absolue en structures : 396

Nombre de structures qui ont voté : 398 (50,3 %)

Nombre maximum de voix : 5376

Nombre de voix accordées par procuration : 1053 voix

Majorité absolue en voix : 2689

Nombre de voix exprimées : 2932 (54,5 %)

Modalités de votes : électronique par l'intermédiaire du logiciel ElectionRunner

Assemblée Générale Ordinaire annuelle

Année 2023

Première résolution :

L'Assemblée Générale se prononce sur la synthèse des résolutions votées lors de l'Assemblée Générale de la FNSMR qui s'est tenue à Paris, le 15 avril 2023.

Résultats du vote

- Pour : 2745
- Contre : 120
- Abstention : 36

Deuxième résolution :

L'Assemblée Générale se prononce sur le rapport d'activités de la saison 2022/2023 qui lui a été présenté par le Secrétaire Général, Pierre Guizzo.

Résultats du vote

- Pour : 2851
- Contre : 65
- Abstention : 0

Troisième résolution :

L'Assemblée Générale, après avoir pris connaissance du rapport de gestion présenté par le trésorier, Eric Catto et de l'expert-comptable, Michel Carrieu se prononce sur les comptes de l'exercice comptable, clos au 31 décembre 2023.

Résultats du vote

- Pour : 2819
- Contre : 75
- Abstention : 12

Quatrième résolution :

En application des dispositions légales, et sur proposition unanime du Comité Directeur lors de sa séance du 2 mars 2024, l'Assemblée Générale se prononce sur l'affectation du résultat de l'exercice comptable 2023, soit 47762,51 €, sur le fonds associatif.

Résultats du vote

- Pour : 2878
- Contre : 32
- Abstention : 12

Cinquième résolution :

En application des dispositions réglementaires, et sur proposition unanime du Comité Directeur lors de sa séance du 2 mars 2024, l'Assemblée Générale se prononce sur le projet de Budget 2024.

Résultats du vote

- Pour : 2800
- Contre : 105
- Abstention : 18

Clôture des travaux de l'Assemblée Générale Ordinaire à 17h58

Assemblée Générale Extraordinaire

La Présidente, Brigitte Linder, ouvre les travaux de l'Assemblée Générale extraordinaire à 18 heures.

Préambule: La Fédération doit se conformer à la loi du 02 mars 2022, visant à démocratiser le sport en France.

Elle porte sur trois volets principaux et repose sur les principes suivants:

- Développer la pratique du sport pour le plus grand nombre
- Rénover la gouvernance des Fédérations Sportives
- Assurer un modèle économique plus vertueux

L'Assemblée Générale se prononce sur les modifications statutaires qui lui ont été présentées et qui ont été validées à l'unanimité par le Comité Directeur lors de sa séance du 2 mars 2024.

Résultats du vote

- Pour : 2823
- Contre : 91
- Abstention : 18

Clôture des travaux de l'Assemblée Générale Extraordinaire à 18h15

Fait à Paris, le 09/04/2024

La Présidente



Brigitte Linder





Assemblée Générale Élective Olympiade 2024/2028 Merville (Nord), le 14 décembre 2024

14h30 : Ouverture des travaux

Préambule

Pour rappel, cette assemblée est la 3^e Assemblée Générale de l'année, après celles (assemblée Générale ordinaire annuelle et assemblée générale extraordinaire) qui se sont tenues le 06 avril dernier à Chateauneuf de Mazenc (Drôme). Cette assemblée générale est principalement électorale, et conformément au code du sport devait être réalisée avant la fin de l'année qui suit la tenue des Jeux olympiques et paralympiques.

- Brigitte Linder remercie les organisateurs locaux pour leur chaleureux accueil.
- Intervention de Franck Soniliacque pour le compte du Président du Comité Régional Hauts de France (Régis Boulanger).
- Présentation de la Commission de surveillance des opérations électorales (D.Bertrand - rapporteur-, D.Valette, C.Dupuy, J.Trottein)

La commission s'est réunie en visioconférence le 28 novembre dernier afin de vérifier la validité des candidatures transmises dans les délais fixés par les statuts et le règlement intérieur de la FNSMR.

Caractéristiques de l'Assemblée Générale Elective

Dominique Bertrand rappelle les critères nécessaires pour que cette assemblée soit déclarée valide : nécessité d'obtenir un double quorum (associations + individus-voix-)

- Nombre d'associations habilitées à voter : 834 (quorum : 417)
- Nombre d'associations ayant participé au vote : 462
- Nombre total de voix : 7341 (quorum : 3671)
- Nombre de voix exprimées : 4306
- Modalités de votes : électronique, accessible depuis le 9 décembre 2024, aux représentants des associations, à jour de leur affiliation, et porteuses de voix (au 31/08/24). L'outil utilisé pour le vote est Election Runner. **Le vote est ouvert jusqu'à 17h.**
- D. Bertrand et D.Valette effectuent une présentation des candidates et des candidats à l'élection du Comité Directeur pour l'olympiade 2024/2028.

15h-17h : Bilan de l'olympiade (Affiliations/Adhésions, évolution des actions...)

Rapport moral de l'olympiade par B.Linder

Bilan de l'Olympiade :

- Affiliations/Adhésions
- Dispositifs Nationaux (Mobil'Sport, PAPSE, PSF, Compétitions / Rassemblements, 40 ans de la FNSMR...)
- Adhésions en ligne (Présentation et Questions / réponses)
- Problématiques liées à l'évolution du bénévolat

17h : Election des membres du comité directeur pour l'olympiade 2024/2028.

Election des femmes - 1er Tour

Candidates	Nombre de voix	%	Statut
DARMAGNAC Dominique	3715	86,3%	Elue
DELANNOY Cristina	3490	81,0%	Elue
LINDER Brigitte	3625	84,2%	Elue
PAPPAFAVA Annie	3341	77,6%	Elue
SIROT Anne	3425	79,5%	Elue
TISOT Cynthia	3519	81,7%	Elue
TROTTEIN Eva	3711	86,2%	Elue

Election des hommes - 1er Tour

Candidats	Nombre de voix	%	Statut
CATTO Éric	3502	81,3%	Elu
DADIES Franck	3508	81,5%	Elu
DEUS Jean-Jacques	3613	83,9%	Elu
DUPLAIX Geoffrey	3542	82,3%	Elu
GANDOLFI Michel	3375	78,4%	Elu
LEGEARD Christian	3461	80,4%	Elu
PROTTE Jean-Paul	3438	79,8%	Elu
SONILACQUE Franck	3441	79,9%	Elu
TOMASI Mario	3406	79,1%	Elu
VILLA Sylvain	3446	80,0%	Elu
WEISE Dominique	3473	80,7%	Elu

Tous les candidats élus obtiennent la majorité absolue, l'organisation d'un second tour n'est donc pas nécessaire.

17h 30 : Election du Président ou de la Présidente de la FNSMR

Les membres élus du nouveau comité directeur, proposent à l'unanimité, à l'Assemblée Générale, la candidature de Christian Legeard, pour occuper le poste de Président de la FNSMR.

Résultats du vote

Pour : 2267 (98,2% des voix)
Contre : 0 (0% des voix)
Abstention : 42 (1,8% des voix)

La séance est levée à 18h

Fait à Paris, le 06/01/2025

Le Président



Christian Legeard

La Présidente adjointe



Brigitte Linder

Fédération Nationale du Sport en Milieu Rural

12 avril 2025 - Paris



Fédération Nationale
Sport en Milieu Rural

RAPPORT D'ACTIVITÉS

Saison 2024/2025



Assemblée Générale FNSMR 2025

Paris en visioconférence

Rapport d'activités de la saison 2023/2024

Eva TROTTEIN

Secrétaire Générale

Adhésion 2023/2024

Evolution des affiliations / Licences

Affiliations des associations :

La barre des 1000 est franchie (1007)

Evolution des affiliations FNSMR

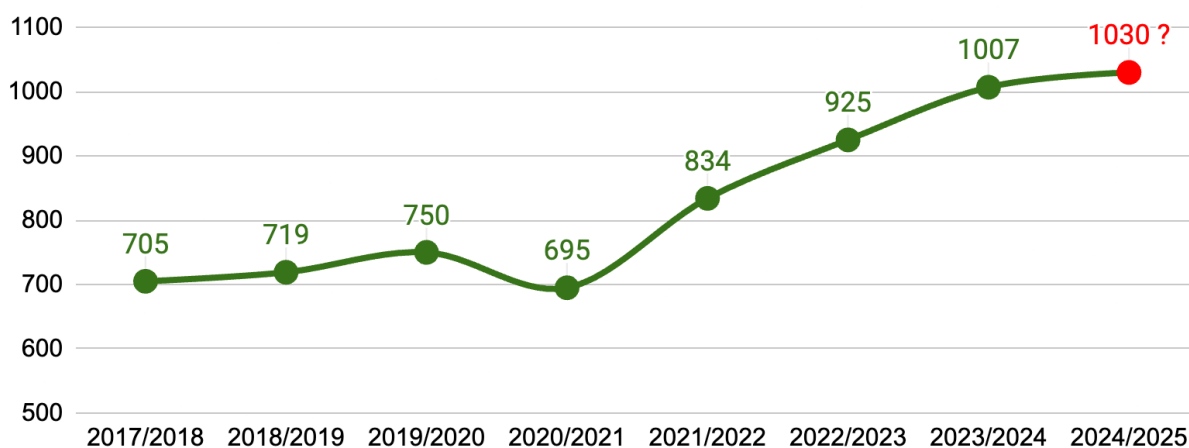

Licences individuelles:

Les 70 000 en ligne de mire

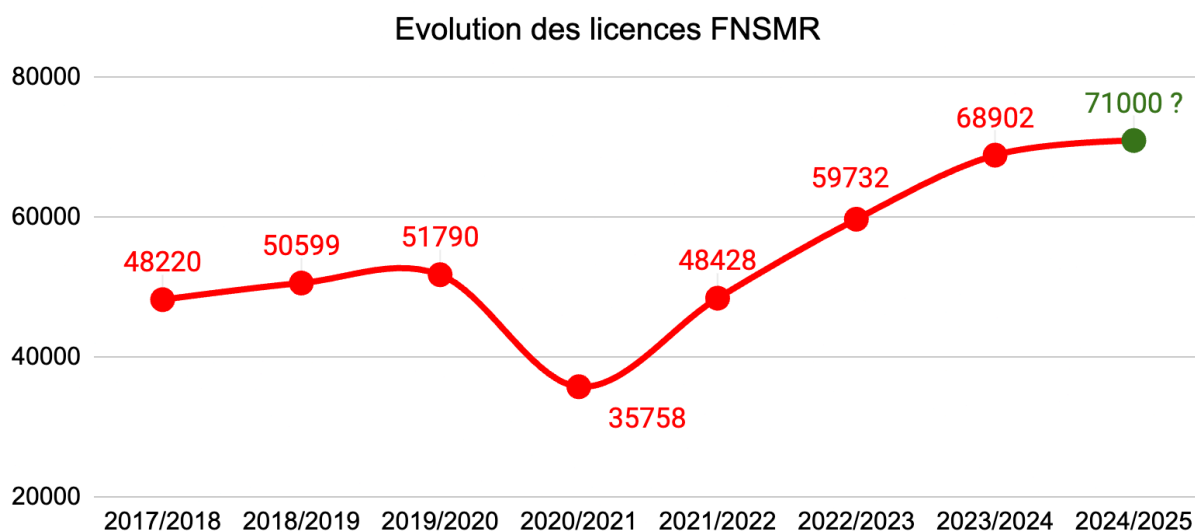

Tarif affiliation / licences :

Affiliation

Passage de la quote-part de la fédération de 50€ à 60€

Licence individuelle

Passage de la quote-part de la fédération de 6,50€ à 7€

Accueil des nouvelles associations

Reconduction du parrainage et du remboursement de la quote-part de la fédération pour toutes les nouvelles associations (sous condition : au minimum 10 adhérents (à jour de leur cotisation))

Le logiciel Gestaffil

En 2023-2024, Gestaffil a connu plusieurs améliorations notables.

Une refonte graphique a modernisé l'interface et optimisé son usage sur smartphone.

Le prélèvement automatique a été ajouté comme nouveau mode de paiement.

D'autres évolutions ont également été apportées : attestation santé, ajout des responsables légaux pour les mineurs, messagerie instantanée, etc

Ces évolutions renforcent l'efficacité et la praticité de l'outil pour les associations.

L'espace licencié et adhésion en ligne

En parallèle de ces évolutions, deux projets majeurs sont en cours : la mise en place d'un espace licencié et le développement de l'adhésion en ligne.

L'espace licencié sera accessible dans les prochaines semaines. Quant à l'adhésion en ligne, tout est mis en œuvre pour un déploiement au début de la prochaine saison.

Fonctionnement fédéral

Structuration du réseau : CRSMR / CDSMR / Assos / Licenciés

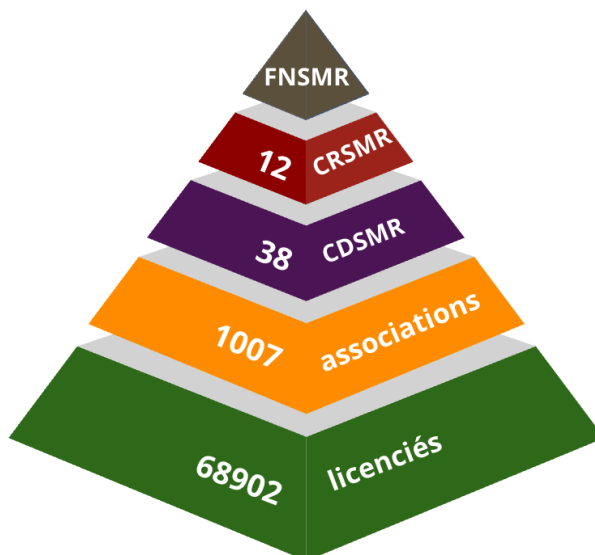

L'emploi : à la FNSMR / dans le réseau / missions confiées

A la Fédération Nationale

3,75 ETP + 1 contrat d'apprentissage qui a pris fin en octobre 2024

Dans le réseau

une trentaine de conseillers techniques dans les Comités
10 volontaires au titre du service civique

Missions fédérales confiées

Formation/Brevets Fédéraux : Sabrina De Souza Pozza (76)

Disc Golf : David Piel (PACA)

Tennis de table : Thomas Maheu (77)

Badminton : Christophe Normand (02)

Palets : Quentin Poirier (85)

Quilles gasconnes : Rachel Lahiton (40)

Assurance

69 dossiers IA / 12 dossiers en RC

Activités les plus "accidentogènes" : Badminton, Football, Marche Nordique, Gymnastique d'entretien

SACEM / SPRE

136 associations ont adhéré au protocole

27 500€ collectés

Nouveauté : extension du périmètre aux événements

Aides aux Comités

Enveloppe financière de près de 130 000€

- Aide aux actions (70 000€)
- Aide institutionnelle (19 000€)
- Aide à la formation (16 000€)
- Aide à l'emploi (17 000€)
- Aide au matériel (8 000€)

Une moyenne de près de 2800€ par comité

Communication : sites, réseaux sociaux, newsletter, presse, TV, etc.

Sites web nationaux : www.fnsmr.org ; www.mobilsport.fr ; www.coupedeboissportive.org

Sites web réseau : CRSMR, CDSMR

Newsletter / e-mailing réseau

Facebook FNSMR, CBS, tir à la corde, palet, disc-golf

Presse : revue Village

Reportages TV divers

La boutique FNSMR

Peu de flux mais outil important
(mise en sommeil quelques mois suite à la liquidation de *Vestiaire Officiel* mais nouveau repreneur).

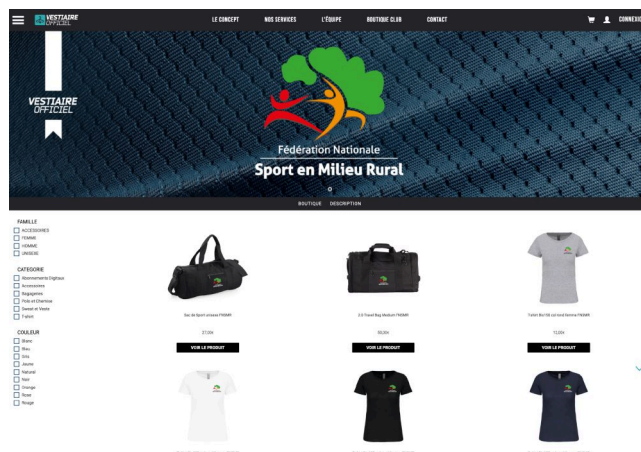

Les activités sportives

Les critères nationaux

- Tir à l'arc : Armentières (Nord) / 27 équipes / 200 archers
- Tennis de table : Isneauville (Seine-Maritime) / 19 associations / 53 équipes / 200 pongistes
- Badminton : Moreuil et Sains en Amiénois (Somme) / 10 associations / 161 badistes

Les autres compétitions nationales et internationales

- Palet : diffusion de la coupe de France en direct sur "Sport en France" (65 000 téléspectateurs)
- Quilles Gasconnes : championnat
- Disc-golf :
 - critérium par équipes à Saint Christophe de Double (Gironde)
 - critérium de double à Vichy (Allier)
- Gateball : Gateball league / challenge des terroirs / championnat en double / championnat en simple (*la league*)
- Tir à la corde :
 - Championnat du Monde outdoor en Allemagne - la France 12e
 - Championnat du Monde indoor en Suède - la France multimédaillée
- Coupe de Bois Sportive :
 - 6 manches de championnat de France
 - Championnat du monde 2024 en Autriche - la France 4e
- Boules bretonnes : championnat de France (*mais discipline en partance*)

Formations fédérales

22 formations fédérales (BF)

250 diplômes remis

Sport Santé

Accompagnement et animation de réseau autour de la thématique Sport-Santé

Outils Sport-Santé - Partenariat avec l'Institut des Rencontres de la forme (IRFO)

- Comptes "Placeform" pour :
 - 12 Comités
 - 1 Association Sport-Santé

Des initiatives locales Sport-Santé à rayonnement national :

- PAPSE
- Mobil'Forme
- Classeur Gym Douceur Bien-Etre

Classeur Gym Douceur Bien-Etre :

- Équipement du Classeur chaque Mobil'Sport

Partenariats :

- Parcours du Coeur - Fédération Française de Cardiologie
- Rapprochement Banques Alimentaires

Analyse des actions PSF Sport-Santé 2024 :

- 74 Actions financées (+19%)
- 95 600€ (+15%)
- 26% de l'enveloppe générale 2025



Développement et prospective

PSF

La FNSMR est chargée par l'Agence Nationale du Sport, de gérer et déployer l'enveloppe territoriale des crédits publics de la campagne Projet Sportif Fédéral.

La Campagne PSF 2024 est une année exceptionnelle avec une enveloppe complémentaire liée aux vacances olympiques et paralympiques de 89 000€.

PSF 2024	Demandé	Attribué	Répartition
Associations	436 874 €	206 250 €	57,5%
CDSMR	205 350 €	113 400 €	31,5%
CRSMR	68 000 €	39 350 €	11%
TOTAL	710 224 €	359 000 €	100%

Chiffres clés :

- 153 Dossiers
- 261 Actions
- +23% de la demande
- 50% de l'enveloppe demandée est financée
- Une répartition 50/50 Clubs et Comités
- 93% des structures demandeuses financées

Le Mobil'Sport

Un outil qui est devenu une véritable référence pour le réseau au niveau national.

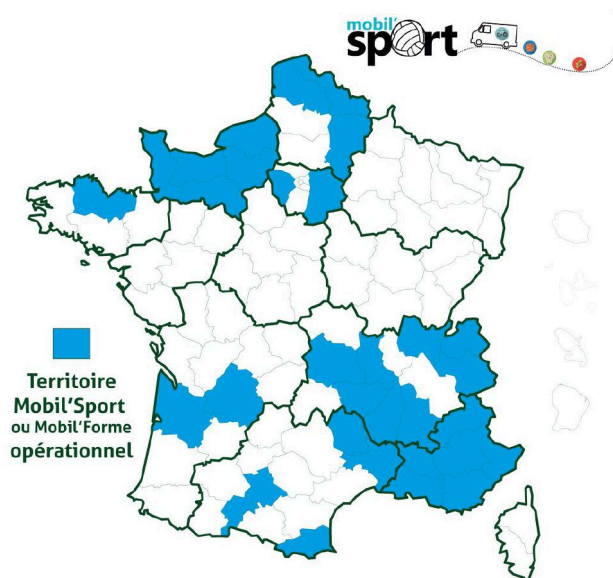

Cartographie Mobil'sport 2024 :

24 camions en circulation dans 8 Régions et couvrant 30 Départements

52 000 Bénéficiaires (dont 32 000 jeunes et 30 000 féminines)

5000 Animations (dont

Une médiatisation : M6 Info, France 3 Régions, etc

Une reconnaissance : Lauréat du Trophée Impulsions Sport de l'Agence Nationale du Sport



Évolution : D'autres projets en cours

Le PAPSE

Parcours d'Activités Physiques et Sportives Étalonés

Une dizaine de parcours surtout en Corrèze mais développement ailleurs : Yvelines, Pas de Calais, etc.

- 14 parcours

- 4 Départements

Préparation de la "semaine PAPSE"

Les JO : Club France Tir à la corde

Présence de la FNSMR au Club France les 7 et 8 août 2024 à La Villette.

Délégation de 20 personnes / Espace de démonstration de tir à la corde : plus de 1700 personnes sur le stand / Représentation de la TWIF.

Les partenaires

Les partenaires institutionnels :

- Ministère des Sports
- Ministère de la Cohésion des territoires
- Agence Nationale du Sport
- Comité National Olympique et Sportif

Les partenaires associés :

- Groupama : contrat national mutualisé
- AssoConnect : logiciel de gestion "tout en un" destiné à simplifier la vie des associations
- Sacem - Spre : protocole d'avantages pour la diffusion de musique non libre de droit
- Magazine Village : visibilité et relais d'initiatives territoriales

Les partenaires santé et citoyens :

- Fédération Française de Cardiologie : dispositif Parcours du Coeur
- Institut des Rencontres de la Forme : outils d'évaluation de la forme
- Colosse aux pieds d'argile : sensibilisation, la prévention et l'accompagnement des victimes de violences sexuelles, de harcèlement et de bizutage dans le milieu sportif

Les partenaires séjours et voyages :

- Miléade
- VTF
- VVF
- Odesia
- Camping-and-Co
- Trip-and-Co

Les partenaires fournisseurs :

- Kanirope : Tir à la corde
- iSkyPlay : Disc golf
- Bungypump : marche nordique - fitness
- Apyforme : partenaire bien être

Les partenaires de la Coupe de Bois Sportive :

- Francital Environnement
- Husqvarna

Fédération Nationale du Sport en Milieu Rural

12 avril 2025 - Paris



Fédération Nationale

Sport en Milieu Rural

RAPPORT FINANCIER

Année 2024

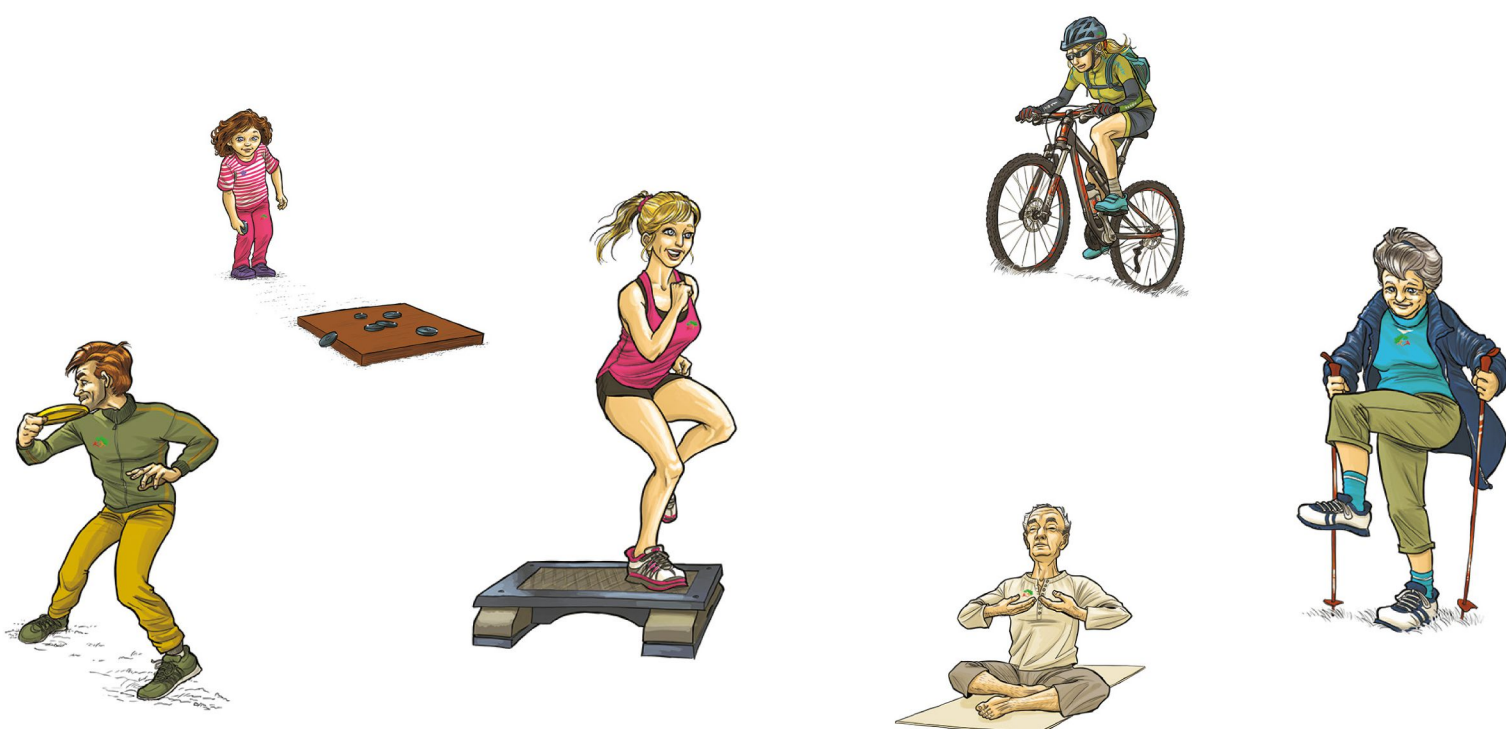

Assemblée Générale FNSMR 2025

Paris en Visio-conférence

Rapport financier de l'année 2024

*Eric Catto
Trésorier*

Comme chaque année, les informations comptables et financières de l'année 2024 ont été mises à la disposition des responsables des structures affiliées à la FNSMR. Elles comprennent les documents suivants :

Le Bilan et le compte de résultat de l'exercice 2024, ainsi que le budget prévisionnel 2025. Les premiers documents intègrent les principales informations comptables et financières de la Fédération Nationale pour l'exercice couvrant la période du 1er janvier au 31 décembre 2024. Ces documents ont été établis en conformité avec le plan comptable général et le règlement financier de la FNSMR. Ils ont pris en considération les décisions prises lors de la dernière Assemblée Générale qui s'est tenue à Châteauneuf de Mazenc (Drôme) le 06 avril 2024. Ils sont établis en étroite collaboration avec les services du cabinet comptable Carrieu, sous le contrôle du commissaire aux comptes, Monsieur Paul Continente, et de ses collaborateurs. Nous les remercions pour leur accompagnement, leur expertise et leurs conseils dans la tenue des comptes et l'élaboration de ces documents.

Les informations transmises permettent aux dirigeants ou représentants des associations qui composent la présente Assemblée, de connaître la situation patrimoniale et financière de la FNSMR, de porter un avis sur le bilan et le compte de résultat de l'exercice, et de procéder à l'affectation du résultat obtenu.

Nous demanderons enfin à l'Assemblée Générale, de bien vouloir se prononcer sur la proposition de budget qui participera au soutien et à l'organisation des manifestations dans le réseau, et ce pour l'année civile 2025.

Nous vous rappelons également que les grands comptes 2024 et le budget 2025 ont été validés à l'unanimité par les membres du Comité Directeur, lors de la dernière réunion qui s'est tenue à Paris le samedi 15 mars 2025.

Environnement global de l'année 2024

La forte envie de la population de pratiquer une activité physique ou sportive et de renforcer ses liens sociaux se sont confirmés et a eu des effets encore positifs sur l'évolution de notre réseau et sur la dynamique globale des actions mises en œuvre. 2024 devait marquer un tournant pour la place du sport dans notre pays. L'élan donné par l'organisation des Jeux olympiques et paralympiques s'est traduit en effet par des vents porteurs pour l'ensemble des politiques publiques du sport, qui se sont étoffés, avec une

progression de plus de 7 % des moyens qui leur sont alloués pour atteindre un niveau inédit.

A la fois par la mise en place de nouveaux dispositifs à l'approche et pendant les jeux, mais également par le maintien de certains dispositifs de relance qui ont profité aux Fédérations sportives agréées souhaitant s'impliquer (Impact, vacances olympiques, le sport au cœur des villages, Pass Sport...)

Pour le mouvement sportif (Fédérations, Comités et associations) trois niveaux de subventions potentielles pouvaient donc être sollicités :

- **Au niveau national** le contrat de développement piloté par les services de l'Agence Nationale du Sport (ANS). Ce contrat pluriannuel s'est terminé après les Jeux Olympiques, et a fait l'objet d'une évaluation. Une renégociation est en cours pour la nouvelle olympiade 2025/2029. Au-delà de la mission et des objectifs Fédéraux, il intègre prioritairement les manifestations les plus importantes de chaque Fédération.
- **Au niveau territorial** deux axes :
 - **Le Projet Sportif Fédéral** (PSF-ex CNDS-) géré depuis cinq ans par les Fédérations sportives agréées, concerne les comités (CR et CD) et les associations affiliées.
En 2024, l'enveloppe socle attribuée par les services de l'ANS a été en légère baisse 270 000 €, (contre 271 300 € en 2023) mais l'obtention d'une ligne supplémentaire exceptionnelle concernant les vacances olympiques a porté l'enveloppe globale à 359 000 €, soit une augmentation de 32%.
Cette enveloppe nous a permis d'accompagner une demande du terrain en forte hausse : +18% de demandes financières et +23% de propositions d'actions.
A noter que plus de 50% de cet accompagnement financier a été fléché en direction des structures locales.
Il est enfin important de rappeler que les flux financiers de ce gros dispositif ne transitent pas par la Fédération Nationale mais sont versés directement par les services de l'ANS aux comités et aux associations après un gros travail d'expertise du comité de pilotage national accompagné par les salariés du siège.
 - **Le Projet Sportif Territorial** (PST) : Ces crédits sont administrés et gérés directement par les services déconcentrés de l'Etat (DRAJES et SDJES). Pour les Comités, ils concernent notamment les domaines suivants : emploi, apprentissage, équipement structurant, aisance aquatique et savoir nager, savoir rouler à vélo...).

Les éléments marquants de l'exercice comptable FNSMR 2024

L'année a été marquée, nous l'avons vu dans le rapport d'activités, par une belle dynamique dans l'organisation de manifestations se traduisant significativement sur les produits et les charges de la Fédération (+13% pour les produits et 12% pour les charges).

Parmi les éléments marquants de l'exercice, nous pouvons donc citer :

Au chapitre des produits,

Les ressources propres, composées des Affiliations (structures) et des adhésions individuelles (licences), sont une nouvelle fois en hausse par rapport à la saison précédente (+ 11%), confirmant une évolution régulière, depuis la période marquée par la crise sanitaire. Après avoir baissé en 2023, la ligne subventions a enregistré également une hausse d'environ 8%, principalement due à l'obtention en milieu d'année d'une enveloppe de 79 000 € s'inscrivant dans l'année des Jeux Olympiques et en particulier dans le cadre de la

Grande Cause Nationale (“Le sport au Cœur des villages”). Les subventions obtenues auprès du Ministère de la cohésion des territoires “fléchées” en direction du déploiement des dispositifs nationaux « Mobil’Sport » et « PAPSE » sont par contre en forte baisse. Mais sans surprise, car la subvention obtenue fin 2023 revêtait un caractère exceptionnel.

A souligner que le poids des subventions dans l’ensemble des ressources continue de baisser (sous les 30% en 2024), un rééquilibrage essentiel de notre modèle économique, dans un contexte économique global compliqué où le poids de la dette va devenir difficilement soutenable.

Au chapitre des dépenses,

L’année a été marquée d’une part par la confirmation d’une augmentation du volume d’activités qui s’est traduite par une augmentation des charges liée à des manifestations qui se sont inscrites dans la dynamique olympique, et d’autre part, par une augmentation des aides aux Comités (+17%). Celles-ci se présentant de la façon suivante :

- Aides exceptionnelles et spécifiques sur les plus grosses actions régionales et départementales ;
- Aides à l’emploi et à la Formation ;
- Aides au matériel ;
- Aides aux déploiements et aux fonctionnements des dispositifs nationaux « Mobil’Sport » et PAPSE ;
- Prêts aux Comités en difficulté

A souligner également l’augmentation du fonctionnement des instances, avec l’organisation de deux Assemblées Générales (une annuelle ordinaire au 1er trimestre et une électorale en fin d’année). Les charges de structures et de personnels ont, quant à elles, été stables.

Compte tenu des éléments développés ci-dessus, le compte de résultat 2024 présente, une nouvelle fois un résultat excédentaire d’un montant de 65 784,42 €.

Un résultat d’un bon niveau, mais qui, pourrait s’inscrire dans une période de grande incertitude compte tenu des probables arbitrages Budgétaires à venir.

Ce résultat consolide les fonds propres de la structure. Une consolidation nécessaire pour accompagner le développement du réseau et de ses activités.

Gestion de trésorerie

La gestion de trésorerie a été bien maîtrisée, avec une collecte régulière des ressources propres qui sont nous l’avons vu toujours en augmentation. D’autre part, le recouvrement d’une grosse partie des subventions a pu s’effectuer assez tôt dans l’année. Les flux financiers en direction des Comités (reversement des quotes-parts des affiliations/adhésions, des différentes aides financières liées à l’organisation des manifestations ou au développement du réseau) ont pu être assurés régulièrement, de même que les engagements pris auprès des différents fournisseurs. Nous restons néanmoins prudents et notre ambition en matière de développement et d’accompagnement des activités du réseau doit cependant rester intacte, voire à être plus ambitieux au regard des demandes potentielles des nouvelles structures qui nous rejoignent. L’évolution des affiliations et adhésions enregistrée ces dernières années nous encourage par ailleurs à poursuivre dans la voie tracée par les dernières années de la précédente olympiade, tout en baissant le poids des subventions dans l’ensemble des ressources.

COMPTES ANNUELS AU 31 DECEMBRE 2024

	Pages
- <i>Bilan actif-passif</i>	1 et 2
- <i>Compte de résultat</i>	3 et 4
- <i>Evaluation des contributions volontaires</i>	5

CABINET COMPTABLE CARRIEU

3 Rue Ariane

Parc Technologique du Canal

31520 Ramonville Saint-Agne

05.61.75.07.69

BILAN ACTIF

ACTIF		Exercice N 31/12/2024 12			Exercice N-1 31/12/2023 12		Ecart N / N-1	
		Brut	Amortissements et Provisions	Net	Net	Euros	%	
ACTIF IMMOBILISE	Immobilisations incorporelles							
	Frais d'établissement							
	Frais de recherche et de développement							
	Donations temporaires d'usufruit							
	Concessions, brevets, licences, marques...	123 407.14	100 655.14	22 752.00	23 217.00	465.00	2.00	
	Immobilisations incorporelles en cours							
	Avances et acomptes							
	Immobilisations corporelles							
	Terrains							
	Constructions	550 000.00	96 951.00	453 049.00	464 049.00	11 000.00	2.37	
	Installations techniques Matériel et outillage	88 210.87	82 960.17	5 250.70	7 926.80	2 676.10	33.76	
Immobilisations corporelles en cours								
Avances et acomptes								
<i>Biens reçus par legs/dons destinés à être cédés</i>								
Immobilisations financières (1)								
Participations et Créances rattachées	305 968.25		305 968.25	300 356.25	5 612.00	1.87		
Autres titres immobilisés								
Prêts	32 360.00	32 360.00		3 000.00	3 000.00	100.00		
Autres	76.38		76.38	76.38				
Total I	1 100 022.64	312 926.31	787 096.33	798 625.43	11 529.10	1.44		
ACTIF CIRCULANT	Stocks et en cours							
	Créances (2)							
	Créances clients, usagers et comptes rattachés							
	Créances reçues par legs ou donations							
	Autres	131 037.70		131 037.70	5 637.95	125 399.75	NS	
	Valeurs mobilières de placement							
	Instruments de trésorerie							
Disponibilités	978 147.85		978 147.85	829 097.81	149 050.04	17.98		
Charges constatées d'avance (2)	110 921.37		110 921.37	104 382.50	6 538.87	6.26		
Total II	1 220 106.92		1 220 106.92	939 118.26	280 988.66	29.92		
Comptes de Régularisation	Frais d'émission des emprunts (III)							
	Primes de remboursement des emprunts (IV)							
	Ecarts de conversion actif (V)							
TOTAL GÉNÉRAL (I+II+III+IV+V+VI)	2 320 129.56	312 926.31	2 007 203.25	1 737 743.69	269 459.56	15.51		

(1) Dont à moins d'un an

(2) Dont à plus d'un an

BILAN PASSIF

PASSIF		Exercice N		Exercice N-1		Ecart N / N-1	
		31/12/2024	12	31/12/2023	12	Euros	%
FONDS PROPRES	Fonds propres						
	Fonds propres sans droit de reprise :						
	Fonds propres statutaires						
	Fonds propres complémentaires	445 673.53		397 911.02		47 762.51	12.00
	Fonds propres avec droit de reprise :						
	Fonds statutaires						
	Fonds propres complémentaires						
	Ecarts de réévaluation						
	Réserves :						
	Réserves statutaires ou contractuelles						
Réserves pour projet de l'entité	47 558.53		47 558.53				
Autres							
Report à nouveau							
	Résultat de l'exercice (Excédents ou Déficits)	65 784.42		47 762.51		18 021.91	37.73
	Situation nette (sous total)	559 016.48		493 232.06		65 784.42	13.34
	Fonds propres consommables						
	Subventions d'investissement						
	Provisions réglementées						
	Total I	559 016.48		493 232.06		65 784.42	13.34
FONDS DÉDIÉS	Fonds reportés liés aux legs ou donations						
	Fonds dédiés	221 191.88		220 557.62		634.26	0.29
	Total II	221 191.88		220 557.62		634.26	0.29
PROVISIONS	Provisions pour risques						
	Provisions pour charges	176 500.00		128 923.00		47 577.00	36.90
	Total III	176 500.00		128 923.00		47 577.00	36.90
DETTES (1)	Emprunts obligataires et assimilés (titres associatifs)						
	Emprunts et dettes auprès des établissements de crédit (2)	309 960.85		338 925.61		28 964.76	8.55
	Emprunts et dettes financières diverses						
	Dettes Fournisseurs et Comptes rattachés						
	Dettes des legs ou donations						
	Dettes fiscales et sociales	54 521.11		66 936.85		12 415.74	18.55
	Dettes sur immobilisations et comptes rattachés	13 422.00		8 802.00		4 620.00	52.49
	Autres dettes	156 617.93		155 944.30		673.63	0.43
	Instruments de trésorerie						
	Produits constatés d'avance	515 973.00		324 422.25		191 550.75	59.04
	Total IV	1 050 494.89		895 031.01		155 463.88	17.37
	Ecarts de conversion passif (V)						
	TOTAL GENERAL (I+II+III+IV+V)	2 007 203.25		1 737 743.69		269 459.56	15.51

(1) Dont à plus d'un an
Dont à moins d'un an280 177.00 309 961.00
770 278.00 585 070.00

(2) Dont concours bancaires courants et soldes créditeurs de banques

COMPTE DE RESULTAT

	Exercice N		Exercice N-1		Ecart N / N-1	
	31/12/2024	12	31/12/2023	12	Euros	%
Produits d'exploitation (1)						
Cotisations	730 948.87		653 358.64		77 590.23	11.88
Ventes de biens et services						
Ventes de biens						
Ventes de dons en nature						
Ventes de prestations de service	79 226.16		80 620.25		1 394.09	1.73
Parrainages						
Produits de tiers financeurs						
Concours publics et subventions d'exploitation	351 710.00		325 410.00		26 300.00	8.08
Versements des fondateurs ou consommations de la dotation consommable						
Ressources liées à la générosité du public	456.00				456.00	
Dons manuels	7 304.61		3 259.64		4 044.97	124.09
Mécénats						
Legs, donations et assurances-vie						
Contributions financières						
Reprises sur amortissements, dépréciations, provisions et transferts de charges	5 973.63		4 660.00		1 313.63	28.19
Utilisations des fonds dédiés	56 160.74		28 142.70		28 018.04	99.56
Autres produits	1.70		427.86		426.16	99.60
Total I	1 231 781.71		1 095 879.09		135 902.62	12.40
Charges d'exploitation (2)						
Achats de marchandises						
Variation de stock						
Autres achats et charges externes	690 351.53		579 445.08		110 906.45	19.14
Aides financières	38 300.00		34 910.00		3 390.00	9.71
Impôts, taxes et versements assimilés	6 045.00		6 009.00		36.00	0.60
Salaires et traitements	205 190.68		207 442.34		2 251.66	1.09
Charges sociales	88 344.92		87 773.90		571.02	0.65
Dotations aux amortissements et aux dépréciations	44 784.00		29 606.00		15 178.00	51.27
Dotations aux provisions	47 577.00				47 577.00	
Reports en fonds dédiés	56 795.00		82 700.32		25 905.32	31.32
Autres charges			440.91		440.91	100.00
Total II	1 177 388.13		1 028 327.55		149 060.58	14.50
1 - Résultat d'exploitation (I-II)	54 393.58		67 551.54		13 157.96	19.48

(1) Dont produits afférents à des exercices antérieurs

1 607.00

(2) Dont charges afférentes à des exercices antérieurs

COMPTE DE RESULTAT

	Exercice N		Exercice N-1		Ecart N / N-1	
	31/12/2024	12	31/12/2023	12	Euros	%
Produits financiers						
De participation						
D'autres valeurs mobilières et créances de l'actif immobilisé						
Autres intérêts et produits assimilés	14 711.77		6 844.72		7 867.05	114.94
Reprises sur provisions, dépréciations et transferts de charge	4 260.00				4 260.00	
Différences positives de change						
Produits nets sur cessions de valeurs mobilières de placement						
Total III	18 971.77		6 844.72		12 127.05	177.17
Charges financières						
Dotations aux amortissements, aux dépréciations et aux provisions			16 620.00		16 620.00	100.00
Intérêts et charges assimilées	9 187.56		10 013.75		826.19	8.25
Différences négatives de change						
Charges nettes sur cessions de valeurs mobilières de placement						
Total IV	9 187.56		26 633.75		17 446.19	65.50
2. Résultat financier (III-IV)	9 784.21		19 789.03		29 573.24	149.44
3. Résultat courant avant impôts (I-II+III-IV)	64 177.79		47 762.51		16 415.28	34.37
Produits exceptionnels						
Sur opérations de gestion	1 606.63				1 606.63	
Sur opérations en capital						
Reprises sur provisions, dépréciations et transferts de charges						
Total V	1 606.63				1 606.63	
Charges exceptionnelles						
Sur opérations de gestion						
Sur opérations en capital						
Dotations aux amortissements, aux dépréciations et aux provisions						
Total VI						
4. Résultat exceptionnel (V-VI)	1 606.63				1 606.63	
Participation des salariés aux résultats (VII)						
Impôts sur les bénéfices (VIII)						
Total des produits (I+III+V)	1 252 360.11		1 102 723.81		149 636.30	13.57
Total des charges (II+IV+VI+VII+VIII)	1 186 575.69		1 054 961.30		131 614.39	12.48
5. EXCEDENT OU DEFICIT	65 784.42		47 762.51		18 021.91	37.73

EVALUATION DES CONTRIBUTIONS VOLONTAIRES

	Exercice N		Exercice N-1		Ecart N / N-1	
	31/12/2024	12	31/12/2023	12	Euros	%
CONTRIBUTIONS VOLONTAIRES EN NATURE						
Dons en nature						
Prestations en nature						
Bénévolat	31 065.00		31 020.00		45.00	0.15
TOTAL	31 065.00		31 020.00		45.00	0.15
CHARGES DES CONTRIBUTIONS VOLONTAIRES EN NATURE						
Secours en nature						
Mise à disposition gratuite de biens						
Prestations en nature						
Personnel bénévole	31 065.00		31 020.00		45.00	0.15
TOTAL	31 065.00		31 020.00		45.00	0.15



A T T E S T A T I O N
d'expert comptable

MISSION DE PRESENTATION DES COMPTES ANNUELS

Dans le cadre de la mission de Présentation des comptes annuels de l'association :

***Fédération Nationale du Sport en Milieu Rural
(F. N. S. M. R.)***

***1, rue Sainte Lucie
75015 PARIS***

*pour l'exercice du 1er janvier 2023 au 31 décembre 2023
et conformément aux termes de notre lettre de mission en date du 9 novembre 1998,
nous avons effectué les diligences prévues par les normes de Présentation définies par l'Ordre
des Experts Comptables.*

A la date de nos travaux qui ne constituent pas un audit et à l'issue de ceux-ci, nous n'avons pas relevé d'éléments remettant en cause la cohérence et la vraisemblance des comptes annuels.

Les comptes annuels ci-joints, se caractérisent par les données suivantes :

-	total du bilan :	2.007.203,25 euros,
-	total des produits :	1.252.360,11 euros,
-	total des charges :	1.186.575,69 euros,
-	résultat net comptable :	65.784,42 euros,

Fait à Ramonville Saint Agne
Le 10 mars 2025
Michel CARRIEU

Fédération Nationale du Sport en Milieu Rural

12 avril 2025 - Paris



Fédération Nationale
Sport en Milieu Rural

PRÉVISIONNEL 2025



Assemblée Générale FNSMR 2025

Paris en Visio-conférence

Budget prévisionnel 2025

*Eric Catto
Trésorier*

PROPOSITION DE BUDGET 2025

Le budget proposé est réalisé à une période donnée. Il est donc susceptible, si besoin, de faire l'objet de correctifs en cours d'année, compte tenu notamment du retard dans l'envoi des notifications des institutions. Les informations recueillies ces derniers mois n'incitent guère à l'optimisme, et pourraient briser l'élan que devaient impulser la Grande Cause nationale et l'organisation des Jeux Olympiques. Ce budget a été adopté à l'unanimité par le Comité Directeur dans sa réunion du 15 mars 2025.

Au chapitre des produits, il présente notamment une nouvelle augmentation de la ligne Affiliations/Adhésions compte tenu de l'augmentation des quotes-parts nationales appliquée la saison en cours et d'une nouvelle progression des Affiliations/Adhésions. Mais il présente également une diminution de la ligne subventions compte tenu des incertitudes exprimées précédemment.

Au chapitre des charges, il prévoit une augmentation des charges de personnels, en tenant compte du recrutement d'une personne supplémentaire au siège national qui a pris ses fonctions au début du mois d'avril et la reprise à temps plein d'un chargé de mission, qui était mis à disposition à temps partiel du CRSMR Ile de France.

Budget prévisionnel FNSMR

Exercice 2025

CHARGES	Montant	PRODUITS	Montant
60 – Achats et charges externes	357 000	70 – Vente de produits finis, de marchandises, prestations de services	50 000
Critériums et rassemblements nationaux	262 000	Partenariat CBS	12 000
Charges locaux	8 000	Autres partenariat	5 000
Reversement quotes-parts	87 000	Inscriptions critères et autres	3 000
61 – Services extérieurs	218 000	Règlts Héberg/Restau	30 000
Primes Assurance	165 000		
Entretien et réparation	3 000	74 - Subventions d'exploitation	248 000
Evolutions logiciels (Gestaffil)	20 000	Subv. ANS+ coordination PST	220 000
Primes SACEM/SPRE	30 000	Subv Cohésion territoriale	20 000
62 – Autres services extérieurs	97 000	Services Civique	8 000
Rémunérations intermédiaires et honoraires	40 000	75 – Autres produits de gestion courante	869 000
Promotion communication	15 000	Adhésions individuelles	600 000
Fonctionnement des instances	40 000	Affiliations (structures locales)	60 000
Services bancaires, autres	2 000	Participation vie fédérale (CR+CD)	7 000
63 – Impôts et taxes	6 000	Collecte Assurance	165 000
Impôts et taxes	3 600	Collecte SACEM/SPRE	30 000
Autres impôts et taxes	2 400	Location de salle	7 000
64- Charges de personnel	315 000		
Salaires et traitements	215 000		
Charges sociales	100 000		
		76 – Produits financiers	8 000
65- Aides Accordées par la structure	120 000	Placements (livrets et SICAV associatives)	8 000
Aides institutionnelle et Aides sur actions, emplois, Formation	120 000		
66- Intérêts d'emprunt	10 000		
68- Dotation aux amortissements	24 000		
Rembt du capital emprunté	28 000		
TOTAL DES CHARGES	1 175 000	TOTAL DES PRODUITS	1 175 000
CONTRIBUTIONS VOLONTAIRES			
86- Emplois des contributions volontaires en nature		87 - Contributions volontaires en nature	
Secours en nature		Bénévolat	35 000
Mise à disposition gratuite de biens et prestations		Prestations en nature	
Personnel bénévole	35 000	Dons en nature	
TOTAL	35 000	TOTAL	35 000



Fédération Nationale

Sport en Milieu Rural

